

Arbeitsanleitung der ETH-Kartensammlung mit Darstellung der Projekte 1992-2006

Jürg Bühler

Zürich 2007

TEIL III: DIE INTEGRALE KARTENBEARBEITUNG

| | | |
|----|-------------------------------------------------|-----|
| K. | ONLINE-TITELAUFNahme IM ALEPH-BIBLIOTHEKSSYSTEM | 110 |
| 1. | Bestellaufnahme aufrufen | 111 |
| | Einstieg in den NEBIS-Katalog | 111 |
| | Titelaufnahme aufrufen | 111 |
| | Wechsel ins Katalogisierungsmodul | 112 |
| 2. | ALEPH-Katalogisierung | 114 |
| | Strukturbildschirme | 115 |
| | Leader | 115 |
| | Fixe Daten | 115 |
| | Mathematische Angaben | 116 |
| | Sachgruppen | 117 |
| | Bibliographische Beschreibung | 118 |
| | Titel und Urheber | 118 |
| | Ausgabevermerk | 118 |
| | Mathematische Angaben | 118 |
| | Erscheinungsvermerk | 119 |
| | Physische Beschreibung | 119 |
| | Gesamttitelangabe | 119 |
| | Fussnoten | 120 |
| | Eintragungen | 120 |
| | Klassifikation | 121 |
| | Vollständiges Katalogisierungsblatt | 122 |
| | Exemplarsatz, Lokaldaten | 123 |
| | Formular aufrufen | 123 |
| | Formular ausfüllen | 123 |
| | Exemplarsatz für ausleihbare Landeskarten | 124 |
| | Vollständiger Eintrag | 124 |
| | Die vollständige Titelaufnahme | 124 |
| | Holdingsatz für Kartenwerke | 125 |
| | Holdingsatz öffnen - Holdingsatzeintragungen | 125 |

K. ONLINE-KATALOGISIERUNG VON KARTEN

1. BESTELLAUFNAHME IM NEBIS-KATALOG AUFRUFEN

1.1. Einstieg in den NEBIS-Katalog

SUCHEN DER BESTELLAUFNAHME IM NEBIS-ONLINEKATALOG

a) Einloggen

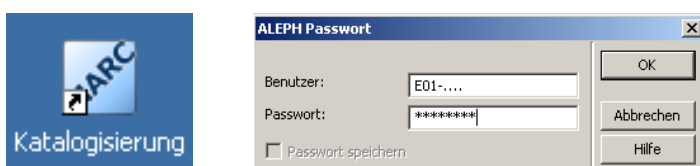

b) Bildschirm Katalogisierung

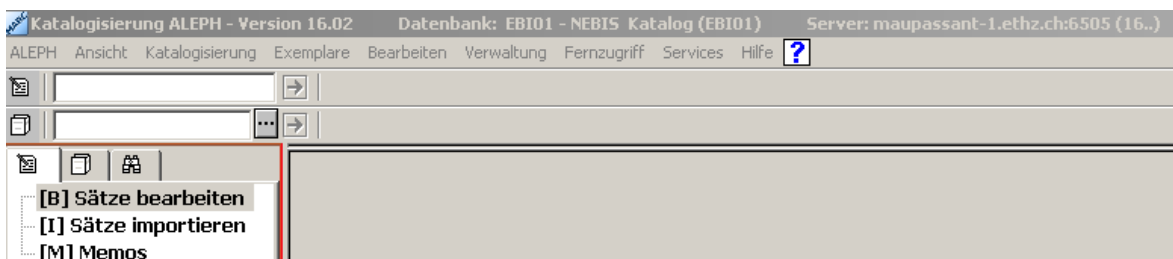

c) Weiter in die ABFRAGE

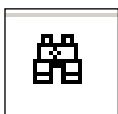

1.2. Titelaufnahme im NEBIS-Katalog aufrufen

Mit einer Indexsuche nach Titel wird nach einer allfälligen Bestellaufnahme des Dokuments recherchiert.

1.3. Wechsel ins Katalogisierungsmodul

→ KATALOG.

a) Bestellaufnahme vorhanden: Wahl und Aufruf des gewünschten Titels

Wird der Bestelltitel des Dokuments in der Liste gefunden ist die Titelaufnahme aufzurufen.
Mit der Befehlstaste →KATALOGISIEREN wird in die Katalogisierung gewechselt.

- 1. Kurzliste:** Search criteria: "Titel= 'Philip's universal atlas of the world'". Results table:

| #/Dok. | Autor | Titel | Jahr | Band |
|--------|--------------------------------------------|--------------------------------------------------------|------|------|
| 1/1 | Royal Geographical Society (Great Britain) | Philip's universal atlas of the world [Kartenmaterial] | 2005 | |
- 1. Vollformat:** Detailed record for the selected document:

| | |
|----------------|--------------------------------------------------------|
| Autor/-in (p.) | Royal Geographical Society (Great Britain) |
| Titel | Philip's universal atlas of the world [Kartenmaterial] |
| Impressum | London : Philip's, 2005 |
| Umfang | 560 p. : all col. maps |
| Titelvariante | Universal atlas of the world |
| Fussnote | Includes index |
| ISBN | 9780540087440 (hbk.) £90.00 |
| ISBN | 0-540-08744-0 (hbk.) £90.00 |
| Bestand | ETH-BIB (Zuerich) |
| Bestand | ZB (Zürich) |
| Gesamtbestand | Alle Exemplare |
| 906 (intern) | CM Atlas |
| Systemnr. | 005167275 |

→ KATALOG.

Ist eine Bestellaufnahme vorhanden, können die darin enthaltenen Informationen für die Katalogisierung genutzt werden. Sie sind anhand des nun vorliegenden Originaldokuments auf ihre Richtigkeit zu überprüfen und mit den noch fehlenden Informationen zu ergänzen.

| | | | |
|-----------------|-----|------|----------------------------------------------------------------------------------------------|
| Leader | LDR | ---- | nem--22002294u-4500 |
| Letzte Korr. | 005 | --- | 20061009095432.0 |
| Fix. Daten | 008 | --- | 050627s2005----enkb----- -001-0-eng - |
| Nat. Bib.Nr. | 015 | --- | G8A566886 |
| | | | bnb |
| ISBN | 020 | --- | 978-0-540-08744-0 (hbk.) |
| | | | £90.00 |
| ISBN | 020 | --- | 0-540-08744-0 (hbk.) |
| | | | £90.00 |
| Code math.Kart. | 034 | 0 | a |
| | | | W1800000 |
| | | | E1800000 |
| | | | N0900000 |
| | | | S0900000 |
| Urspr. Bib. | 040 | --- | StDuBDS |
| | | | SzZuIDS NEBIS ZBZ |
| Sachgruppe | 072 | 7 | ZB912 |
| | | | Z01 |
| Dewey DC | 082 | 0 | 912 |
| | | | 22 |
| Titel | 245 | --- | Philip's universal atlas of the world |
| | | | Kartenmaterial |
| | | | in association with the Royal Geographical Society with the Institute of British Geographers |
| Titelvariante | 246 | 0 | a |
| | | | Universal atlas of the world |
| Math.Dat.Kart. | 255 | --- | a |
| | | | Versch. Massstäbe |
| | | | W 180°-E 180°/N 90°-S 90° |
| Impressum | 260 | --- | a |
| | | | London |
| | | | Philip's |
| | | | 2005 |
| Phys. Beschr. | 300 | --- | a |
| | | | 1 Atlas (561 S.) |
| | | | mehrfarbige Karten |
| | | | 42 cm |

b) Bestelltitel nicht gefunden: Direkt in die Katalogisierung wechseln

Fehlt eine Bestellaufnahme, ist direkt ins Katalogisierungsmodul einzusteigen: → KATALOG.
Dort erscheint ein leerer Bildschirm.

Mit dem Befehl „Katalogisierung > Satzschablone öffnen“ ist die Satzschablone für die Kartenkatalogisierung auszuwählen:

> KATALOGISIEREN > SATZSCHABONE ÖFFNEN

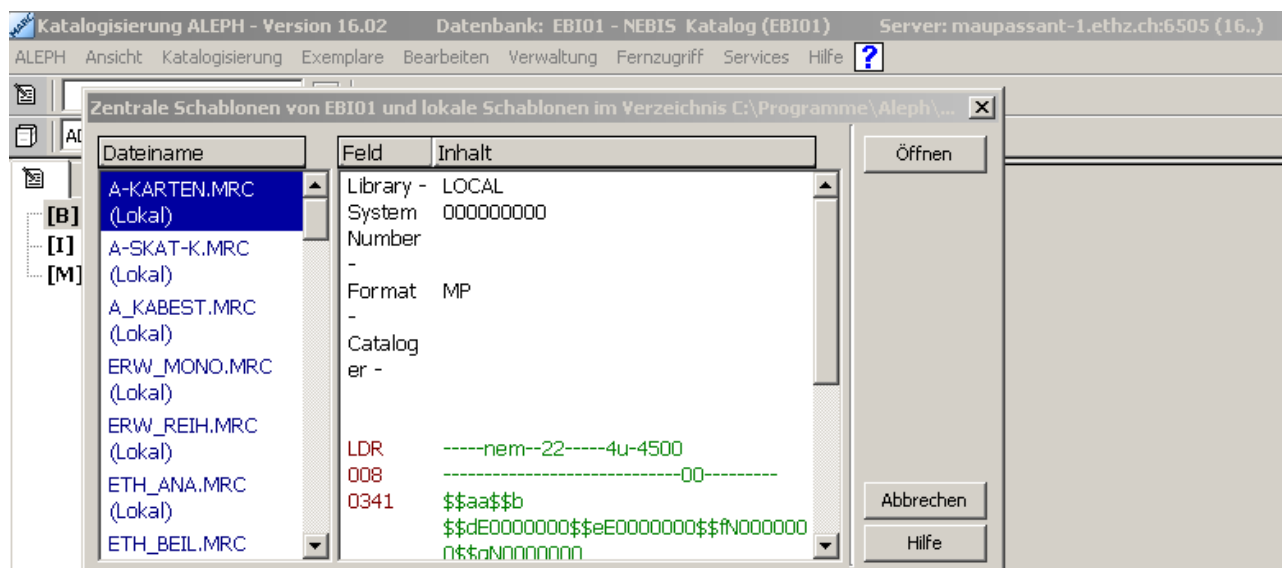

> ÖFFNEN

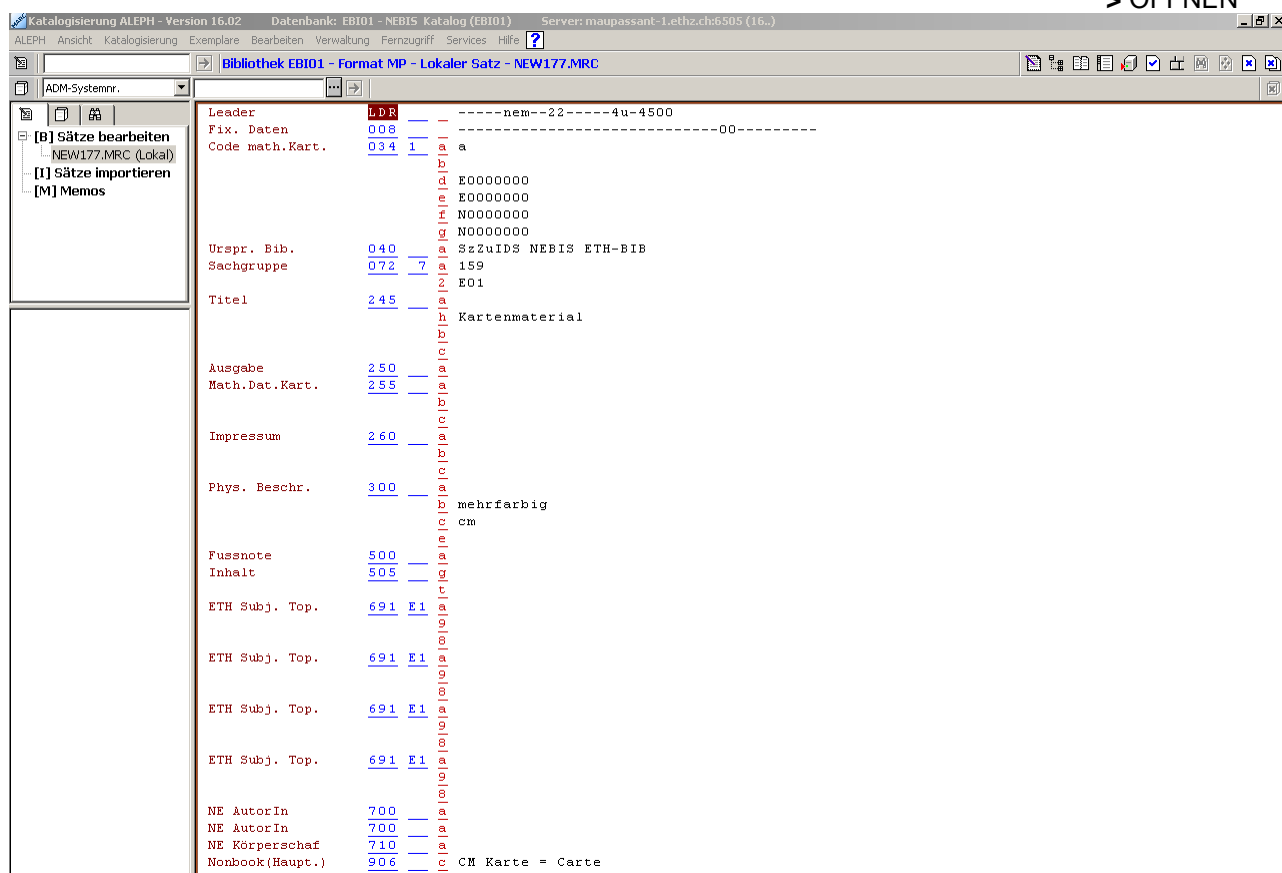

2. KATALOGISIEREN (FORMALKATALOGISIERUNG / SACHKLASSIFIKATION)

ÜBERSICHT

Beim Katalogisieren des Kartenmaterials sind alle Rubriken des Katalogisierungsformulars auszufüllen, sofern die Information auf dem Dokument vorhanden oder nach festgelegten Regeln ermittelt werden können. Im Unterschied zur Buchkatalogisierung erscheint bei der Kartenkatalogisierung eine Zone 3 „Mathematische Zone“, in der die so genannten mathematischen Angaben der Karte festgehalten werden. Es sind dies der Masstab, die Projektion und die Koordinaten. Diese Angaben werden zusätzlich im Strukturfeld 034 als fixe Werte für die Recherche erfasst.

Die Katalogisierung umfasst neben der Aufnahme der bibliographischen Daten (Formalkatalogisierung) auch die Sachklassierung des Dokuments (Sachkatalogisierung, Code 691), sowie die Erfassung der lokalen Daten (Standort, Signatur etc.) im Modul „Exemplareintrag“. Letztere sind im Katalogisierungsformular nicht zu sehen.

| | | | | |
|-----------------|------------|-----------|----------|--------------------------------------------------------------------------|
| Leader | <u>LDR</u> | --- | ---- | nem--22-----4u-4500 |
| Letzte Korr. | <u>005</u> | --- | --- | 20071019163124.0 |
| Fix. Daten | <u>008</u> | --- | --- | 071019s1994----sa-----0---eng-d |
| Code math.Kart. | <u>034</u> | <u>1</u> | <u>a</u> | a |
| | | | <u>b</u> | 1000000 |
| | | | <u>d</u> | E0111200 |
| | | | <u>e</u> | E0183900 |
| | | | <u>f</u> | N0034100 |
| | | | <u>g</u> | S0050100 |
| Urspr. Bib. | <u>040</u> | --- | <u>a</u> | SzZuIDS NEBIS ETH-BIB |
| Sachgruppe | <u>072</u> | <u>7</u> | <u>a</u> | 159 |
| | | | <u>2</u> | E01 |
| Titel | <u>245</u> | --- | <u>a</u> | Metallogenic map of the Republic of Congo |
| | | | <u>h</u> | Kartenmaterial |
| | | | <u>b</u> | comp. by J.E.J. Martini and M. Bowles; Geological Survey of South Africa |
| Ausgabe | <u>250</u> | --- | <u>a</u> | Ed. 1994 |
| Math.Dat.Kart. | <u>255</u> | --- | <u>a</u> | 1:1 000 000 |
| | | | <u>c</u> | E 11°12'-E 18°39'/N 3°41'-S 5°01' |
| Impressum | <u>260</u> | --- | <u>a</u> | [Pretoria] |
| | | | <u>b</u> | Council for Geoscience |
| | | | <u>c</u> | 1994 |
| Phys. Beschr. | <u>300</u> | --- | <u>a</u> | 1 Karte |
| | | | <u>b</u> | mehrfarbig |
| | | | <u>c</u> | 108 x 95 cm |
| | | | <u>e</u> | Erläuterungen |
| ETH Subj. Top. | <u>691</u> | <u>E1</u> | <u>a</u> | KONGO-BRAZZAVILLE (ZENTRALAFRIKA). REPUBLIK KONGO |
| | | | <u>g</u> | ger |
| | | | <u>8</u> | (672.4) |
| ETH Subj. Top. | <u>691</u> | <u>E1</u> | <u>a</u> | LAGERSTÄTTENKARTEN + BODENSCHÄTZEKARTEN |
| | | | <u>g</u> | ger |
| | | | <u>8</u> | 912*553 |
| ETH Subj. Top. | <u>691</u> | <u>E1</u> | <u>a</u> | LAGERSTÄTTENVERTEILUNG + METALLOGENESE (LAGERSTÄTTEN) |
| | | | <u>g</u> | ger |
| | | | <u>8</u> | 553.078 |
| NE AutorIn | <u>700</u> | --- | <u>a</u> | Martini, J.E.J. |
| NE AutorIn | <u>700</u> | --- | <u>a</u> | Bowles, M. |
| Nonbook(Haupt.) | <u>906</u> | --- | <u>c</u> | CM Karte = Carte |

Generell wird unterschieden zwischen den Strukturbildschirmen (Leader, Codes 0), der bibliographischen Beschreibung (Codes 2 bis 5), der Klassifikation (Codes 6), den Einträgen oder Ordnungselementen (Codes 7) und der Bezeichnung für Nonbooks (Code 9).

Jede Information besitzt sein eigenes Feld (3-stellige Zahl), sowie ein oder mehrere Unterfelder (Buchstaben). Die Vorgaben zur Erfassung werden im folgenden Kapitel mit der detaillierten Beschreibung und Grafiken festgehalten.

ALEPH-KATALOGISIERUNG MIT US-MARC-FELDERN

2.1. STRUKTURFELDER

2.1.1. Leader (Feld LDR)

| | | | |
|-----------------|------------|----------|---------------------------------|
| Leader | <u>LDR</u> | ---- | -----nem--22-----4u-4500 |
| Letzte Korrr. | 005 | ---- | 20071019163124.0 |
| Fix. Daten | <u>008</u> | ---- | 071019s1994----sa-----0---eng-d |
| Code math.Kart. | <u>034</u> | <u>1</u> | a |
| | | b | 1000000 |
| | | d | E0111200 |
| | | e | E0183900 |
| | | f | N0034100 |
| | | g | S0050100 |
| Urspr. Bib. | 040 | ---- | SzZuIDS NEBIS ETH-BIB |
| Sachgruppe | <u>072</u> | <u>7</u> | a 159 |
| | | 2 | E01 |

Die Eintragungen sind über ein Formular zu sehen.

Befehl: Leader markieren > BEARBEITEN > FORMULAR ÖFFNEN

Die Angaben werden als Default-Werte per Programm eingegeben.

Status: *n* = neu (automatisch per Programm)

Materialtyp: *e* = Kartenmaterial

Bibliographische Ebene: *m* = Monographie

Katalogisierungsniveau *4* = Normales Katalogisierungsniveau (Default-Wert)

Änderungen können manuell vorgenommen werden.

2.1.2. Letzte Korrektur (Feld 005) (wird automatisch eingetragen)

2.1.3. Fixe Daten (Feld 008)

| | | | |
|-----------------|------------|----------|---------------------------------|
| Leader | <u>LDR</u> | ---- | -----nem--22-----4u-4500 |
| Letzte Korrr. | 005 | ---- | 20071019163124.0 |
| Fix. Daten | <u>008</u> | ---- | 071019s1994----sa-----0---eng-d |
| Code math.Kart. | <u>034</u> | <u>1</u> | a |
| | | b | 1000000 |
| | | d | E0111200 |
| | | e | E0183900 |
| | | f | N0034100 |
| | | g | S0050100 |
| Urspr. Bib. | 040 | ---- | SzZuIDS NEBIS ETH-BIB |
| Sachgruppe | <u>072</u> | <u>7</u> | a 159 |
| | | 2 | E01 |

Die Informationen sind über ein Formular zu einzugeben.

Befehl: Feld 008 markieren > BEARBEITEN > FORMULAR ÖFFNEN

Jahr, Ländercode und Sprachcode können nun im Formular eingetragen werden:

| | | |
|----------------------|------|-------------------------------------------------|
| Art des Ersch.jahres | s | = 1 Jahreszahl (m = 2 Jahreszahlen) |
| Datum | 1994 | = 1 Jahr (oder Erstreckung mit 2 Jahreszahlen) |
| Erscheinungsland | sa | = 2-stelliger Buchstabencode (s. Länderliste) |
| Sprache | eng | = 3-stelliger Buchstabencode (s. Sprachenliste) |

2.1.4. Mathematische Kartenangaben (Feld 034)

| | | | | |
|-----------------|-----|------|-------------|---------------------------------|
| Leader | LDR | ---- | nem--22---- | 4u-4500 |
| Letzte Korrr. | 005 | --- | --- | 20071019163124.0 |
| Fix. Daten | 008 | --- | --- | 071019s1994----sa-----0---eng-d |
| Code math.Kart. | 034 | 1 | a | a |
| | | | b | 1000000 |
| | | | d | E0111200 |
| | | | e | E0183900 |
| | | | f | N0034100 |
| | | | g | S0050100 |
| Urspr. Bib. | 040 | --- | a | SzZuIDS NEBIS ETH-BIB |
| Sachgruppe | 072 | 7 | a | 159 |
| | | | z | E01 |

Die mathematischen Kartenangaben beinhalten den Kartenmassstab und die Koordinaten

| | | |
|------------------------|--------------------|---------------------------------------------------|
| Unterfeld a | a | = linearer Massstab |
| Unterfeld b | 1000000 | = Massstabszahl (1:1 000 000) |
| Unterfelder d, e, f, g | 4 Koordinatenwerte | (Begrenzung Westen, Osten, Norden, Süden) |
| Unterfeld d | E0111200 | = 11°12'00" E (östl. Länge) = Westrand der Karte* |
| Unterfeld e | E0183900 | = 18°39'00" E (östl. Länge) = Ostrand der Karte |
| Unterfeld f | N0034100 | = 3°41'00" N (nördl. Breite) = Nordrand der Karte |
| Unterfeld g | S0050100 | = 5°01'00" S (südl. Breite) = Südrand der Karte |

Der Koordinatenwert wird in der Regel nur in Grad und Minuten ermittelt. Die Sekunden (") werden nicht berücksichtigt (Wert 00").

* Achtung: Der Westrand der Karte kann durchaus den Wert E (östliche Länge) haben, desgleichen der Ostrand (ev. westliche Länge W), Nordrand (südl. Breite S), Südrand (nördl. Breite N).
Beispiel Schweiz: Westen=E 05°53', Osten=E 10°30', Norden=N 47°48', Süden=N 45°48'

Die Koordinatenwerte des Feldes 034 könnten in anderer Darstellung in Feld 255 (Mathematische Zone) übernommen werden.

2.1.5. Sachgruppen (Feld 072 7)

| | | | | |
|-----------------|-----|-----|-------|----------------------------------|
| Leader | LDR | --- | ---- | nem--22-----4u-4500 |
| Letzte Korrr. | 005 | --- | --- | 20071019163124.0 |
| Fix. Daten | 008 | --- | ----- | 071019s1994-----sa-----0---eng-d |
| Code math.Kart. | 034 | 1 | a | a |
| | | | b | 1000000 |
| | | | d | E0111200 |
| | | | e | E0183900 |
| | | | f | N0034100 |
| | | | g | S0050100 |
| Urspr. Bib. | 040 | | a | SzZuIDS NEBIS ETH-BIB |
| Sachgruppe | 072 | 7 | a | 159 |
| | | | 2 | E01 |

Die dreistelligen Codezahlen für die Sachgruppen sind der Sachgruppenliste zu entnehmen.

Für Karten wird stets die Sachgruppe 159 eingetragen.

Ist ein weiteres Sachthema gegeben (z.B. bei einer geologischen Karte) ist zusätzlich das Sachgebiet des Themas (z.B. „Geologie“) einzugeben. Zu diesem Zweck wird ein zweites Feld 072 in die Titelaufnahme eingefügt.

Befehl: BEARBEITEN > NEUES FELD ÖFFNEN > Feld wählen > OK

| Code | In | Info |
|------|----|------------------------------------------|
| 040 | | Herkunft der Katalogisierung |
| 041 | | Sprachcodes |
| 044 | | Land des Verlages / der Produktionsfirma |
| 050 | | Library of Congress Call Number |
| 060 | | National Library of Medicine Call Number |
| 072 | 7 | Sachgruppe |
| 082 | | Dewey-Dezimalklassifikation |
| 092 | | Inventarnr. digitales Bildobjekt |
| 100 | | Haupteintragung Personennamen |
| 210 | | Abgekürzter Key-title |
| 222 | | Key-title |
| 240 | | Einheitstitel |
| 245 | | Titel- und Urheberangaben |
| 246 | | Titelvariante |

2.2. BIBLIOGRAPHISCHE BESCHREIBUNG

2.2.1. Titel und Urheber (Feld 245)

| | | | |
|----------------|-----|---|--------------------------------------------------------------------------|
| Titel | 245 | a | Metallogenic map of the Republic of Congo |
| | | h | Kartenmaterial |
| | | b | comp. by J.E.J. Martini and M. Bowles; Geological Survey of South Africa |
| Ausgabe | 250 | a | Ed. 1994 |
| Math.Dat.Kart. | 255 | a | 1:1 000 000 |
| | | c | E 11°12'-E 18°39'/N 3°41'-S 5°01' |
| Impressum | 260 | a | [Pretoria] |
| | | b | Council for Geoscience |
| | | c | 1994 |
| Phys. Beschr. | 300 | a | 1 Karte |
| | | b | mehrfarbig |
| | | c | 108 x 95 cm |
| | | e | Erläuterungen |

Die Informationen (Hauptsachtitel, andere Titel, Körperschaften und persönliche Urheber) werden in verschiedenen Unterfeldern eingetragen. (Für den Katalogeintrag werden nach Abspeicherung der Aufnahme die einleitenden Deskriptionszeichen automatisch per Programm eingesetzt).

| | | |
|-------------|------------------------------------------------------|---------------------------|
| Unterfeld a | <i>Metallogenic map of the Rep. of Congo</i> | Sachtitel |
| Unterfeld h | <i>Kartenmaterial</i> | Allg. Materialbezeichnung |
| Unterfeld b | | Zusätze zum Sachtitel |
| Unterfeld d | | Paralleltitel |
| Unterfeld c | <i>comp. by J.E.J. Martini; Geological Survey ..</i> | Urheber |

Bei mehreren Informationsfeldern innerhalb eines Unterfeldes müssen die Deskriptionszeichen manuell eingegeben werden:

| | | |
|-------------|------------------------------------------------------|----------------------|
| Unterfeld c | <i>comp. by J.E.J. Martini; Geological Survey ..</i> | Urheber 1; Urheber 2 |
|-------------|------------------------------------------------------|----------------------|

2.2.2. Ausgabevermerk (Feld 250)

| | | | |
|----------------|-----|---|--------------------------------------------------------------------------|
| Titel | 245 | a | Metallogenic map of the Republic of Congo |
| | | h | Kartenmaterial |
| | | b | comp. by J.E.J. Martini and M. Bowles; Geological Survey of South Africa |
| Ausgabe | 250 | a | Ed. 1994 |
| Math.Dat.Kart. | 255 | a | 1:1 000 000 |
| | | c | E 11°12'-E 18°39'/N 3°41'-S 5°01' |
| Impressum | 260 | a | [Pretoria] |
| | | b | Council for Geoscience |
| | | c | 1994 |
| Phys. Beschr. | 300 | a | 1 Karte |
| | | b | mehrfarbig |
| | | c | 108 x 95 cm |
| | | e | Erläuterungen |

Die 1. Auflage wird nicht erwähnt. Mehrere Informationen sind mit Deskriptionszeichen zu trennen.

2.2.3. Mathematische Angaben (Feld 255)

| | | | |
|----------------|-----|---|--------------------------------------------------------------------------|
| Titel | 245 | a | Metallogenic map of the Republic of Congo |
| | | h | Kartenmaterial |
| | | b | comp. by J.E.J. Martini and M. Bowles; Geological Survey of South Africa |
| Ausgabe | 250 | a | Ed. 1994 |
| Math.Dat.Kart. | 255 | a | 1:1 000 000 |
| | | c | E 11°12'-E 18°39'/N 3°41'-S 5°01' |
| Impressum | 260 | a | [Pretoria] |
| | | b | Council for Geoscience |
| | | c | 1994 |
| Phys. Beschr. | 300 | a | 1 Karte |
| | | b | mehrfarbig |
| | | c | 108 x 95 cm |
| | | e | Erläuterungen |

Diese Spezialzone für Kartenmaterial enthält die folgenden Informationen:

| | | |
|-------------|-----------------------------------|-----------------------------------|
| Unterfeld a | 1:1 000 000 | Massstab (in der Form 1:xxx xxx) |
| Unterfeld b | Mercator proj. | Projektion (Vorlageform) |
| Unterfeld c | E 11°12'-E 18°39'/N 3°41'-S 5°01' | 4 Koordinaten |

Beispiel: 1:1 000 000 : Mercator projection ; E 11°12'-E 18°39'/N 3°41'-S 5°01'

Die Werte von Massstab und Koordinaten können dem Strukturfeld 034 entnommen werden. In Koordinaten werden Minuten und Sekunden nur erwähnt, wenn sie nicht den Wert 0 haben.

2.2.4. Erscheinungsvermerk (Feld 260)

| | | | |
|----------------|-----|---|--------------------------------------------------------------------------|
| Titel | 245 | a | Metallogenic map of the Republic of Congo |
| | | h | Kartenmaterial |
| | | b | comp. by J.E.J. Martini and M. Bowles; Geological Survey of South Africa |
| Ausgabe | 250 | a | Ed. 1994 |
| Math.Dat.Kart. | 255 | a | 1:1 000 000 |
| | | c | E 11°12'-E 18°39'/N 3°41'-S 5°01' |
| Impressum | 260 | a | [Pretoria] |
| | | b | Council for Geoscience |
| | | c | 1994 |
| Phys. Beschr. | 300 | a | 1 Karte |
| | | b | mehrfarbig |
| | | c | 108 x 95 cm |
| | | e | Erläuterungen |

Die Informationen (Erscheinungsort, Verlag und Erscheinungsjahr) werden in der Vorlageform eingegeben:

| | | |
|-------------|------------------------|-----------------|
| Unterfeld a | (Pretoria) | Erscheinungsort |
| Unterfeld b | Council for Geoscience | Verlag |
| Unterfeld c | 1994 | Jahr |

2.2.5. Physische Beschreibung (Feld 300)

| | | | |
|----------------|-----|---|--------------------------------------------------------------------------|
| Titel | 245 | a | Metallogenic map of the Republic of Congo |
| | | h | Kartenmaterial |
| | | b | comp. by J.E.J. Martini and M. Bowles; Geological Survey of South Africa |
| Ausgabe | 250 | a | Ed. 1994 |
| Math.Dat.Kart. | 255 | a | 1:1 000 000 |
| | | c | E 11°12'-E 18°39'/N 3°41'-S 5°01' |
| Impressum | 260 | a | [Pretoria] |
| | | b | Council for Geoscience |
| | | c | 1994 |
| Phys. Beschr. | 300 | a | 1 Karte |
| | | b | mehrfarbig |
| | | c | 108 x 95 cm |
| | | e | Erläuterungen |

Die Einträge der physischen Beschreibung werden in der Sprache der Katalogisierungsstelle (in Deutsch) vorgenommen. Es sind folgende Eingaben vorgegeben:

| | |
|-------------|-------------------------------------------------------------------------------------------------------------|
| Unterfeld a | Umfang und spezielle Materialbezeichnung (Default: 1 Karte. Wenn nötig überschreiben, z.B.: 3 Panoramen) |
| Unterfeld b | Weitere Merkmale (Default: mehrfarbig. Ev. überschreiben und ergänzen) |
| Unterfeld c | Format in cm (Höhe(Länge) x Breite) |
| Unterfeld e | Beilagevermerk |

2.2.6. Gesamttitelangabe (Feld 490)

Der Gesamttiteleintrag besteht aus Titel und Zählung (Band, Heft etc.). Die einzelnen Informationen werden mit einleitenden Deskriptionszeichen versehen. Der Gesamttitel wird via Systemnummer aus der Autoritätsdatei (Normdatei) geholt.

Beispiel:

490 a *Educational progress series*
 v *No. 3*
 i *3*
 w *(Systemnummer der Serie aus dem Register)*

2.2.7. Fussnoten (Feld 500 / 505)

Die Fussnoten sind möglichst kurz zu gestalten. Für mögliche Abkürzungen ist die Abkürzungsliste zu verwenden.

Feld 500 steht für allgemeine Informationen

Feld 505 steht für Inhaltsangaben mit Ordnungsfunktionen (z.B: Titel von Teilen des Dokuments).

Beispiele:

500 a *1975 erstellt auf Grund der Statistik von 1970*
 500 a *Titel gemäss separater Hülle*
 500 a *Blaeu zugeschrieben in: Atlantes Neerlandici / C. Koeman*

505 g *102* (Feld 300: 2 Karten, Feld 505: Nummer und Titel)
 t *Mykonos*
 g *103*
 t *Syros*

2.2.8. Eintragungen / Ordnungselemente (Felder 700 ff)

a) Personen (Feld 700):

Sie werden im alphabetischen Autoritätsregister verglichen und mit dem entsprechenden Personennamen verbunden. Der Eintrag wird automatisch ins Feld 700 gesetzt.

Beispiel:

700 a *Caminada, Leo*

b) Körperschaften und persönliche Urheber (Feld 710):

Sie werden im alphabetischen Autoritätsregister verglichen und mit der entsprechenden Körperschaft verbunden. Der Eintrag wird automatisch ins Feld 710 gesetzt

Beispiel:

710 a *Schweiz*
 b *Bundesamt für Landestopografie*
 c *ger*

2.3. KLASSIFIKATION (SACHKATALOGISIERUNG)

Der Klassifikationsbegriff wird in Feld 691 eingetragen und im Sachregister gesucht. Befehl:
> BEARBEITEN > FELD ÜBERNEHMEN ... FELDINDEX ANDERE DATENBANK > ÜBERNEHMEN

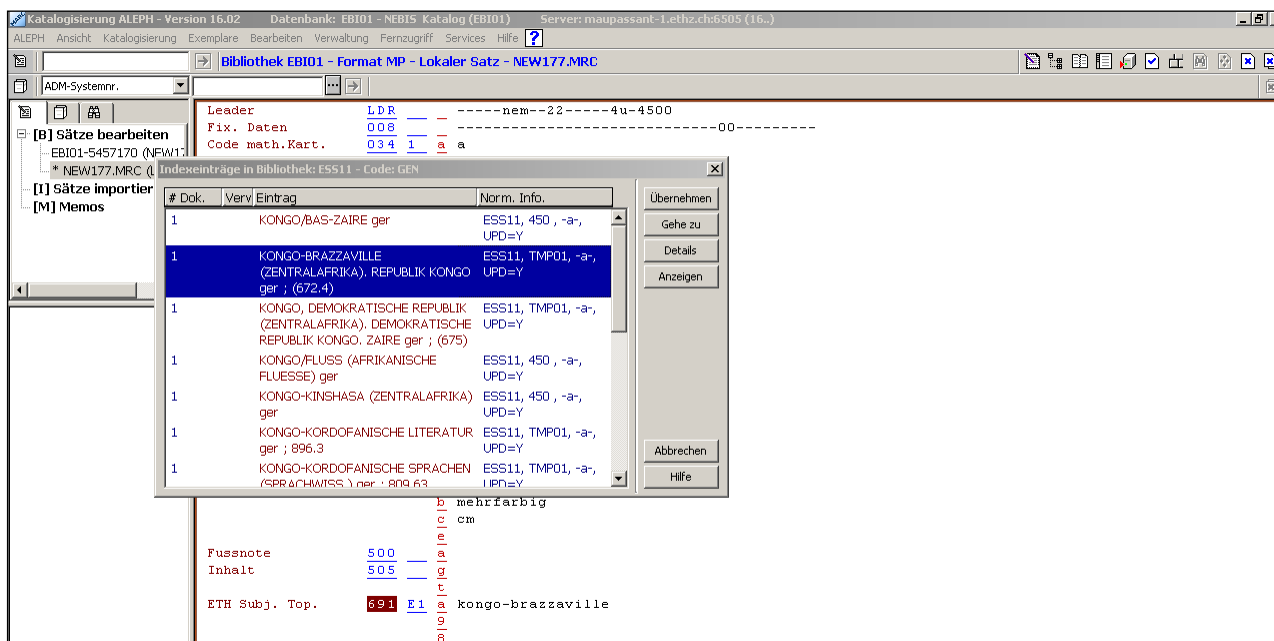

Der gewählte Begriff wird ins Katalogisierungsformular eingetragen und mit dem Register verknüpft.

| | | | | |
|----------------|------------|-----------|----------|--------------------------------------------------------------|
| ETH Subj. Top. | 691 | E1 | a | KONGO-BRAZZAVILLE (ZENTRALAFRIKA), REPUBLIK KONGO |
| | | | 9 | ger |
| | | | 8 | (672,4) |
| ETH Subj. Top. | 691 | E1 | a | LAGERSTÄTTENKARTEN + BODENSCHÄTZERKARTEN |
| | | | 9 | ger |
| | | | 8 | 912*553 |
| ETH Subj. Top. | 691 | E1 | a | LAGERSTÄTTENVERTEILUNG + METALLOGENESE (LAGERSTÄTTEN) |
| | | | 9 | ger |
| | | | 8 | 553.078 |

Im Kapitel „Sachkatalogisierung“ finden sich die grundlegenden Angaben über die Systematik der Sachbegriffe und der verschiedenen Sachregister.

Provisorischer Ortsbegriff

Fehlt der Begriff im Sachregister, wird er provisorisch angesetzt und später vom Registerführer dreisprachig ins Sachregister eingeführt.

- Mit Suchwort wird das alphabetische Register aufgerufen. Ist der Suchbegriff nicht vorhanden:
- Zurück in die Katalogisierung und Eingabe einer provisorischen DK-Zahl im Klassierungsfeld 691 in der Form: „DK des Landes oder der Region * ORTSNAME-prov.“.
- Die neue DK-Zahl ist im Register noch nicht mit Namen versehen und ist deshalb in der Titelaufnahme nur als "unbenannte DK-Zahl" aufgeführt, bis der Registerführer die Ergänzung im Sachregister erledigt hat.

Die Klassifikation mit einer provisorischen DK-Zahl muss in 691 alle 3 Unterfelder enthalten*:

| | | | | |
|-----|----|-----|-------------|---------------------------|
| 691 | E1 | \$a | Staldenried | (Benennung) |
| | | | 9 | ger |
| | | | 8 | (494.44*STALDENRIED-prov) |

Der Ortsname wird in Grossbuchstaben geschrieben.

Die Sprache wird in Kleinbuchstaben geschrieben.

Die linguistische Erweiterung in der provisorischen DK-Zahl wird mit Grossbuchstaben geschrieben, gefolgt von einem Bindestrich und der kleingeschriebenen Ergänzung "prov".

2.4. DAS VOLLSTÄNDIGE KATALOGISIERUNGSBLATT

Die vollständige Titelaufnahme wird nun auf den Server gespeichert (Befehl oben rechts).
Nicht belegte Felder der Satzschablone werden dabei eliminiert.

2 EXEMPLARSATZ WÄHLEN

1 SPEICHERN

| Field | Value |
|------------------|---------------------------------------------------------------------------------------------------------------------------------------------|
| Leader | LDR -----nem--22-----4u-4500 |
| Letzte Korrr. | 005 20071026110050.0 |
| Fix. Daten | 008 071019s1994-----sa-----0---eng-d |
| Code math.Kart. | 034 1 a |
| Urspr. Bib. | 040 SzZuIDS NEBIS ETH-BIB |
| Sachgruppe | 072 7 159 |
| Titel | 245 Metallogenic map of the Republic of Congo Kartenmaterial comp. by J.E.J. Martini and M. Bowles; Geological Survey of South Africa |
| Math.Dat.Kart. | 255 1:1 000 000 E 11°12'-E 18°39'/N 3°41'-S 5°01' [Pretoria] |
| Impressum | 260 Council for Geoscience 1994 |
| Phys. Beschr. | 300 1 Karte mehrfarbig 108 x 95 cm Erläuterungen |
| ETH Subj. Top. | 691 E1 KONGO-BRAZZAVILLE (ZENTRALAFRIKA). REPUBLIK KONGO ger (672.4) |
| ETH Subj. Top. | 691 E1 LAGERSTÄTTENKARTEN + BODENSCHÄTZKARTEN ger 912s553 |
| ETH Subj. Top. | 691 E1 LAGERSTÄTTENVERTEILUNG + METALLOGENESE (LAGERSTÄTTEN) ger 553.078 |
| NE AutorIn | 700 Martini, J.E.J. |
| NE AutorIn | 700 Bowles, M. |
| Nonbook (Haupt.) | 906 CH Karte = Carte |

Zur Erfassung der Lokaldaten wird nun das Modul „Exemplare“ gewählt.
EXEMPLARE

>

2.5. EXEMPLARSATZ, LOKALDATEN

2.5.1. Formular zur Neueingabe

Exemplarliste

| Nr. | Strichcode | Zweigstelle | Beschreibung | Signatur | Standortcode | Status | Notiz | Ausleihen |
|-----|------------|-------------|--------------|----------|--------------|--------|-------|-----------|
| | | | | | | | | |

Sortieroptionen:

1. Ex.-Anzeige | **2. Allg. Information (1)** | 3. Allg. Information (2) | 4. Zeitschrifteninfo | 5. Zeitschriftenstufen | 6. Lokalsätze

Strichcode: Exemplarstatus:

Zweigstelle: Ex.-Geschäftsgangsst

Standort: Zahl.Stufe 1 (A) (Bd.)

Abo-Nummer: Zahlung Stufe 2 (B):

Materialart:

Lokalsatz:

85X Typ/Link-Nummer: Temporäre Signatur

Signaturtyp/Signatur:

2. Signaturtyp/Signatur:

Beschreibung:

2.5.2. Ausfüllen und mit „NEU“ bestätigen

Exemplarliste

| Nr. | Strichcode | Zweigstelle | Beschreibung | Signatur | Standortcode | Status | Notiz | Ausleihen |
|-----|-------------|------------------|-------------------|----------|--------------|-----------------|-------|-----------|
| 10 | EBEST600363 | ETH-BIB (Zürich) | Erläuterung fehlt | K 280024 | KS | an Ort benutzen | 0 | |

Sortieroptionen:

1. Ex.-Anzeige | **2. Allg. Information (1)** | 3. Allg. Information (2) | 4. Zeitschrifteninfo | 5. Zeitschriftenstufen | 6. Lokalsätze

Strichcode: Exemplarstatus:

Zweigstelle: Ex.-Geschäftsgangsst

Standort: Zahl.Stufe 1 (A) (Bd.)

Abo-Nummer: Zahlung Stufe 2 (B):

Materialart:

Lokalsatz:

85X Typ/Link-Nummer: Temporäre Signatur

Signaturtyp/Signatur:

2. Signaturtyp/Signatur:

Beschreibung:

| | | |
|----------------|----------|----------------------------------------------|
| Strichcode | | Falls vorhanden mit Strichcodeleser einlesen |
| Zweigstelle | E01 | ETH-Bibliothek. Aus dem Menu auswählen |
| Standort | KS | Kartensammlung. Aus dem Menu auswählen |
| Materialart | MAPS | Kartenmaterial. Aus dem Menu auswählen |
| Signatur | K 280024 | Zahl eingeben ohne Spatien |
| Beschreibung | | fakultativ |
| Exemplarstatus | 21 | an Ort benutzen. Aus dem Menu auswählen |
| Geschäftsgang | blank | steht bereit |

2.5.3. Der Exemplarsatz der ausleihbaren Landeskarten

Der Standort ist **KE** (nicht KS), der Exemplarstaus **84** (Karten ausleihbar, 14 Tage). In der Signatur ist die Angabe des Ausbejahres obligatorisch.

2.5.4. Der vollständige Exempleintrag

2.6. DIE VOLLSTÄNDIGE TITELAUFNAHME

2.7. DER HOLDINGSATZ VON KARTENWERKEN

Bei Gesamttitelaufnahmen fehlt logischerweise der Exemplarsatz, handelt es sich doch hier um den Nachweis einer grösseren Menge von Exemplaren.

Die Lokaldaten des Gesamtwerkes werden im Holdingsatz des LOK-Bildschirms festgehalten. Hier werden auch veränderte Bestandeszahlen durch neu eintreffende Kartenblätter des Werkes (Fortsetzungsblätter) nachgewiesen und der Hinweis auf das für Kartenwerke wichtige Rechercheinstrument „Indexblatt“ angelegt.

2.7.1. Öffnen des Holdingsatzes im LOK-Bildschirm

a) Bei Neuaufnahmen wird nach dem Katalogisieren des Kartenwerkes die Satzschablone für den Holdingsatz geöffnet.

Befehl: KATALOGISIERUNG > SATZSCHABLONE ÖFFNEN

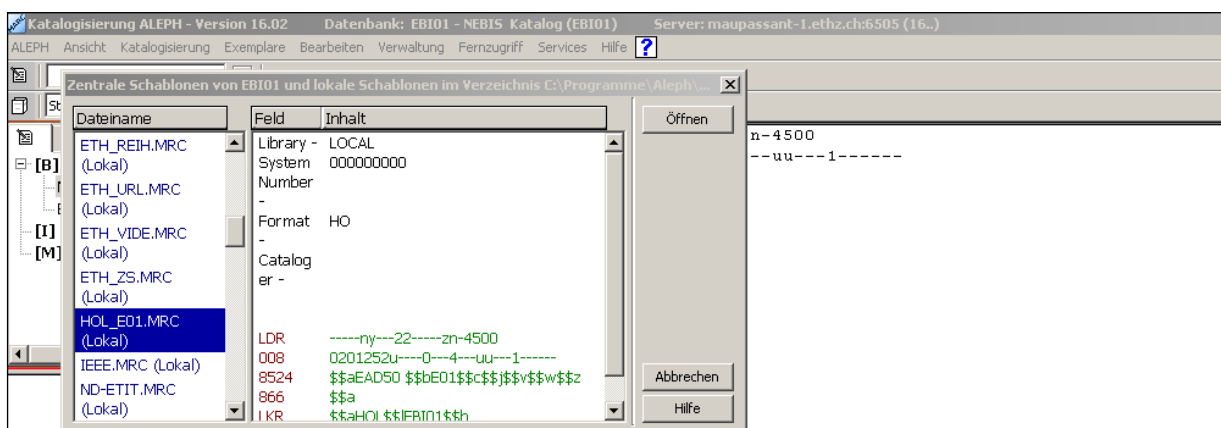

Befehl: > ÖFFNEN

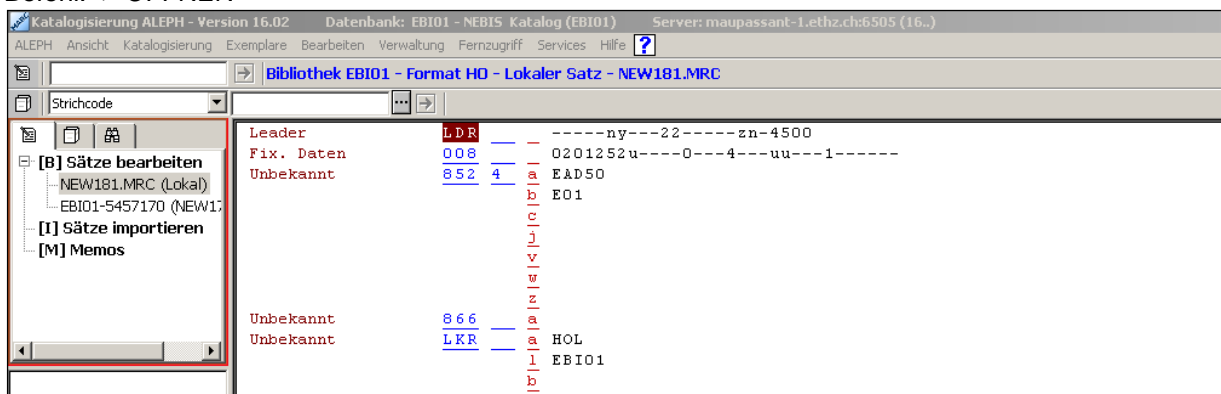

b) Bei Nachträgen wird der Holdingsatz der bestehenden Gesamttitelaufnahme in der Navigation aufgerufen (EH060 > LOK).

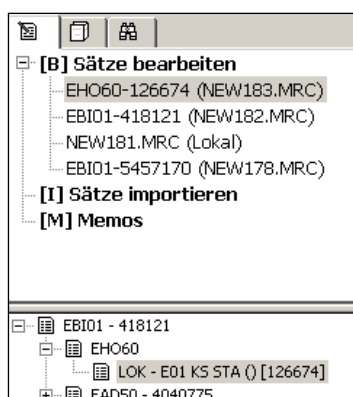

2.7.2. Einträge in den Holdingsatz des LOK-Bildschirms

| | | | |
|-----------------|---------------------|----------|----------------------------------------------------------|
| Location | <u>852</u> <u>4</u> | <u>a</u> | EAD50 |
| | | <u>b</u> | E01 |
| | | <u>c</u> | KS |
| | | <u>j</u> | K P 105014 |
| | | <u>x</u> | Tausch |
| Txt.Hold BibUni | <u>866</u> | <u>a</u> | 18 Blatt vorh., nicht einzeln nachgewiesen (20.7.81) |
| | | <u>z</u> | Bestand und Blattschnitt siehe separates Uebersichtsnetz |

| | | | |
|------------|--------------|----------------------------------------------------------------|--------------------------------------------------------|
| Feld 852 - | Untersfeld b | <i>E01</i> | (ETH-Bibliothek) |
| | Untersfeld c | <i>KS</i> | (Kartensammlung) |
| | Untersfeld j | <i>K P 105014</i> | (Signatur des Gesamtwerkes) |
| | Untersfeld x | <i>Tausch</i> | (Erwerbsart: Kauf/Tausch/Geschenk) |
| Feld 866 | Untersfeld a | <i>18 Bl. vorh., nicht einzeln nachgewiesen (20.7.81)</i> | (Gesamtbestand, Nachweisstand, Datum letzter Eingang) |
| | Untersfeld z | <i>Bestand und Blattschnitt siehe separates Übersichtsnetz</i> | (Hinweis auf Indexblatt zur Recherche der Blattnummer) |

Anlegen der Einträge:

- Bei der Neukatalogisierung des Kartenwerkes: Alle Informationen eintragen
- Beim Eintreffen von Fortsetzungsblättern: Gesamtbestand und Datum nachtragen

Information des Holdingsatzes im Katalogisat des NEBIS-Katalogs:

| | |
|--------------------|------------------------------------------------------------------------------------------------------------------------------------------------------------------|
| Titel | CARTE GEOLOGIQUE DU CONGO 1:50 000 [Kartenmaterial] / Commission de géologie du Ministère des affaires étrangères et du commerce extérieur de Belgique |
| Kartendaten | 1:50 000 (E 12°14-E 30°46/N 05°23-S 13°25) |
| Impressum | Bruxelles : Institut géographique militaire de Belgique, 196.- |
| Umfang | Karten ; 55 x 55 cm |
| Bestandesübersicht | ETH-BIB (Zürich) KS Kartensammlung K P 105014 18 Blatt vorh., nicht einzeln nachgewiesen (20.7.81). Bestand und Blattschnitt siehe separates Uebersichtsnetz |
| Bestand | ETH-BIB (Zürich) |
| Gesamtbestand | Alle Exemplare |
| Sacherschliessung | GEOLOGISCHE KARTEN : 912%55 |
| Sacherschliessung | KONGO, DEMOKRATISCHE REPUBLIK (ZENTRALAFRIKA). DEMOKRATISCHE REPUBLIK KONGO, ZAIRE : (675) |
| 906 (intern) | CM Karte = Carte |
| Systemnr. | 000418121 |